

ΔΑΣΑΡΧΕΙΟ ΣΕΡΡΩΝ

ΠΡΟΓΡΑΜΜΑ ΘΗΡΑΣ
ΕΛΕΓΧΟΜΕΝΗΣ ΚΥΝΗΓΕΤΙΚΗΣ
ΠΕΡΙΟΧΗΣ ΣΕΡΡΩΝ
2011-2012

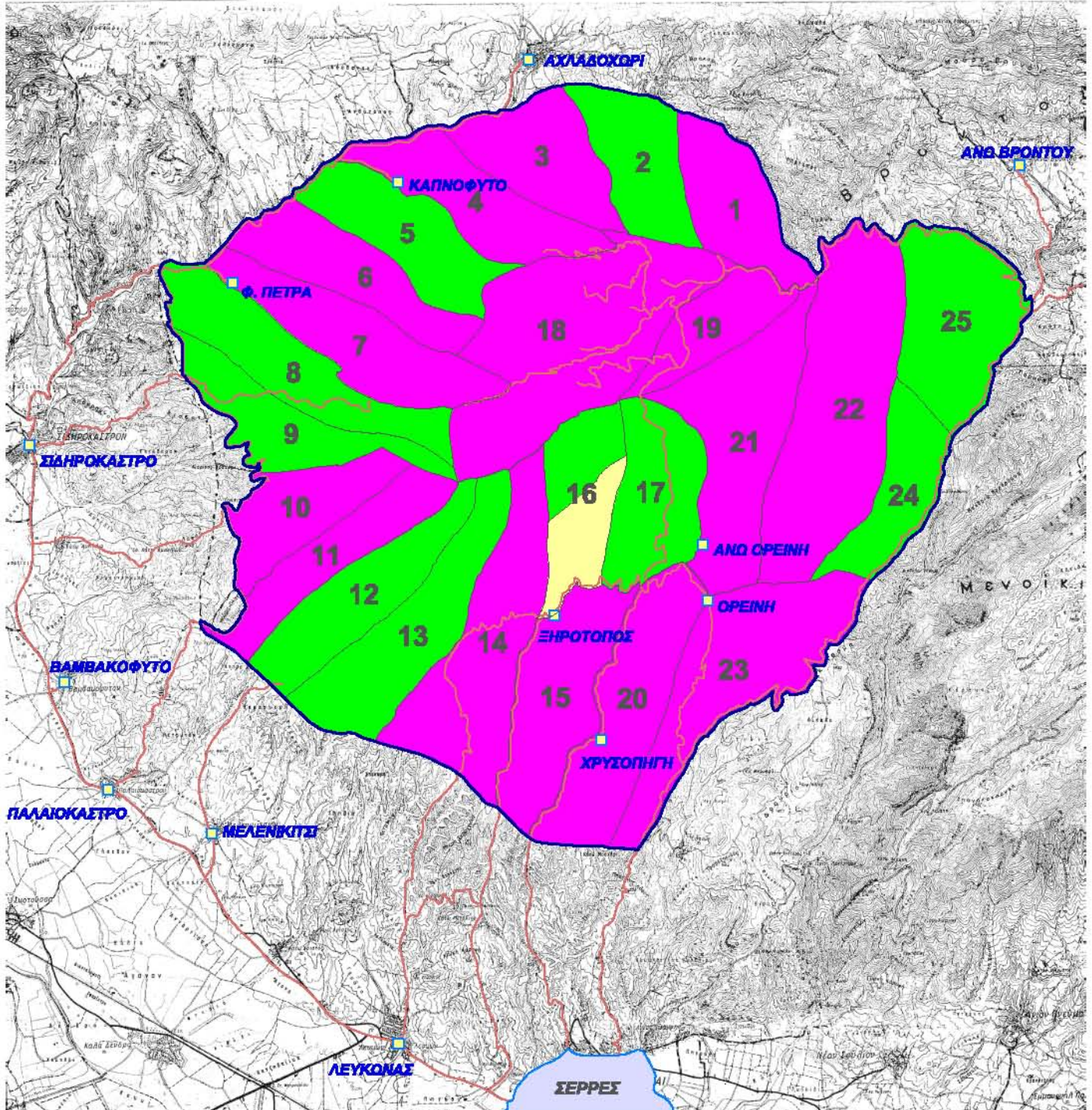

ΤΟΜΕΙΣ ΠΟΥ ΕΠΙΤΡΕΠΕΤΑΙ ΤΟ ΚΥΝΗΓΙ

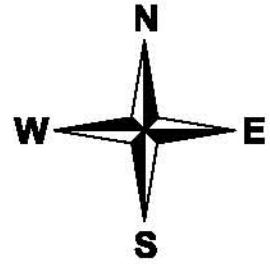

ΤΟΜΕΙΣ ΠΟΥ ΑΠΑΓΟΡΕΥΕΤΑΙ ΤΟ ΚΥΝΗΓΙ



ΤΟΜΕΙΣ ΠΟΥ ΘΑ ΚΥΝΗΓΗΘΟΥΝ
ΦΑΣΙΑΝΟΣ & ΠΕΡΔΙΚΑ ΤΣΟΥΚΑΡ



ΟΡΙΑ Ε.Κ.Π.



ΟΔΙΚΟ ΔΙΚΤΥΟ

ΧΩΡΟΙ ΕΚΓΥΜΝΑΣΗΣ ΣΚΥΛΩΝ: 8,9,13



ΕΛΛΗΝΙΚΗ ΔΗΜΟΚΡΑΤΙΑ

ΑΠΟΚΕΝΤΡΩΜΕΝΗ ΔΙΟΙΚΗΣΗ ΜΑΚΕΔΟΝΙΑΣ - ΘΡΑΚΗΣ

ΓΕΝΙΚΗ Δ/ΝΣΗ ΔΑΣΩΝ & ΑΓΡΟΤΙΚΩΝ ΥΠΟΘΕΣΕΩΝ

Δ/ΝΣΗ ΔΑΣΩΝ ΣΕΡΡΩΝ

ΔΑΣΑΡΧΕΙΟ ΣΕΡΡΩΝ

Σέρρες 31-8-2011

Αρ. Πρωτ : 11657

Αρ. Δ/ξης : 11

Ταχ. Δ/ση : Τέρμα Ομοιοίας

Ταχ. Κωδ. : 62125

Πληροφορίες : Δ. Γατίδου

Τηλ : 2321039125

Προς : Όπως ο Πίνακας διανομής

**ΠΡΟΓΡΑΜΜΑ ΘΗΡΑΣ
& ΕΚΓΥΜΝΑΣΗΣ ΣΚΥΛΩΝ ΚΑΘΩΣ ΚΑΙ ΔΙΕΞΑΓΩΓΗΣ ΑΓΩΝΩΝ ΣΚΥΛΩΝ
ΣΤΗΝ ΕΛΕΓΧΟΜΕΝΗ ΚΥΝΗΓΕΤΙΚΗ ΠΕΡΙΟΧΗ ΣΕΡΡΩΝ
ΚΥΝΗΓΕΤΙΚΗΣ ΠΕΡΙΟΔΟΥ 2011-2012**

Έχοντας υπόψη:

1. Τις διατάξεις των άρθρων 253 και 254 του Ν.Δ. 86/89 «περί δασικού κώδικα» όπως αντικαταστήθηκαν και συμπληρώθηκαν από τα άρθρα 3 και 4 του Ν. 177/75 «Περί αντικατάστασης & συμπλήρωσης δ/ξεων του ΝΔ 86/69»
2. Τις διατάξεις του άρθρου 3 παρ. 3 του Π.Δ. 453/1977 «περί ελεγχόμενων κυνηγετικών περιοχών και των όρων και προϋποθέσεων ασκήσεως θήρας εις αυτές».
3. Την αριθ. 115212/5375/13-1-1975 απόφ. Υπ. Γεωργίας «Περί χαρακτηρισμού και ίδρυσης Ελεγχόμενης Κυνηγετικής Περιοχής Σερρών» όπως τροποποιήθηκε ως προς τα όρια με την 5808/25-6-08 απόφ. Γεν Γραμμ. Περ. Κεντρ. Μακεδονίας.
4. Την αριθ. 149572/1831/16-4-1984 δ/γη Υπ. Γεωργίας «Οδηγίες για την ειδική άδεια θήρας σε Ε.Κ.Π.».
5. Την αριθ. 101729/2252/10-5-2004 απόφαση Υπ. Αγροτικής Ανάπτυξης & Τροφίμων «Τιμές θηραμάτων - εισόδων στην Ε.Κ.Π. ».
6. Την αριθ. 105056/2854/10-6-2004 απόφαση Υπ. Αγροτικής Ανάπτυξης & Τροφίμων περί «Καθορισμού χώρων εκγύμνασης και διεξαγωγής αγώνων κυνηγετικών ικανοτήτων (Α.Κ.Ι.) σκύλων δεικτών στις Ε.Κ.Π. ».
7. Τον Ν. 3170/2003 «Περί ζώα συντροφιάς, αδέσποτα ζώα συντροφιάς και άλλες διατάξεις».
8. Την αριθ. 217043/2236/11-7-2011 δ/γή Υ.Π.Ε.Κ.Α «διάθεση θηραμάτων για κάλυψη αναγκών της Ε.Κ.Π.».
9. Την αριθ. 220435/2455/3-8-11 δ/γή Υ.Π.Ε.Κ.Α «διάθεση ελαφίων για κάλυψη αναγκών της Ε.Κ.Π. Σερρών».
10. Την αριθ. 1425/19-1-11 απόφαση Γεν. Γραμμ. Αποκεντρωμένης Διοίκησης Μακεδονίας – Θράκης «Εξουσιοδότηση προς υπογραφή».
11. Την αριθμ 11270/23-8-2011 Αποφ. της Δ/σης Δασών με την οποία εγκρίθηκε το πρόγραμμα θήρας της Ε.Κ.Π. Σερρών για την κυνηγετική περίοδο 2011– 2012.

Αποφασίζουμε

ΚΕΦΑΛΑΙΟ Α΄

Ρυθμίζουμε το πρόγραμμα κυνηγιού της ελεγχόμενης κυνηγετικής περιοχής (Ε.Κ.Π.) Σερρών για την κυνηγετική περίοδο 2011 - 2012 ως κατωτέρω:

Άρθρο 1^ο

Για να αποκτήσει κανείς δικαίωμα κυνηγιού στην Ε.Κ.Π. Σερρών απαιτούνται.

- Η κοινή άδεια θήρας που ισχύει για την περιφέρεια του Νομού Σερρών (Τοπική -Περ/κή - Γενική)
- Η απόκτηση Ειδικής άδειας Θήρας για το κυνήγι στην Ε. Κ. Π . Σερρών.

Για να αποκτήσει ο ενδιαφερόμενος κυνηγός την ειδική άδεια κυνηγιού, πρέπει να υποβάλλει στο Δασαρχείο Σερρών (Τέρμα Ομονοίας -τηλ.2321039125), τουλάχιστον μια εβδομάδα πριν από την ημέρα που θέλει να κυνηγήσει, τα παρακάτω δικαιολογητικά :

1. 1. Αίτηση με το ονοματεπώνυμο, πατρώνυμο, διεύθυνση κατοικίας, επάγγελμα, αριθμό ταυτότητας, αριθμός άδειας κυνηγιού και το είδος, τη Δασική αρχή που την εξέδωσε, αριθμός τηλεφώνου, τις συγκεκριμένες μέρες που θέλει να κυνηγήσει και οι οποίες θα πρέπει να είναι από μία έως τέσσερις, την περιοχή που θέλει να κυνηγήσει και τα θηράματα για τα οποία ενδιαφέρεται . Η περιοχή κυνηγιού, για τους κυνηγούς που δηλώνουν πάνω από δυο μέρες, μπορεί να είναι η ίδια μόνο για δυο μέρες. Για τις υπόλοιπες πέραν των δυο θα είναι οπωσδήποτε διαφορετική. Αυτό δεν ισχύει για τους κυνηγούς που ενδιαφέρονται να κυνηγήσουν φασιανό και την πέρδικα τσουέκαρ. Οι ομάδες που ενδιαφέρονται να κυνηγήσουν ζαρκάδι μπορούν να δηλώνουν μέχρι δυο μέρες σε διαφορετικό τομέα.

1. 2. Άδεια θήρας κυνηγετικής περιόδου 2011-2012 ή φωτοαντίγραφο αυτής ή υπεύθυνη δήλωση του Ν.1599/86 όπου αναφέρεται ο αριθμός, η χρονολογία έκδοσής της και η Αρχή που την έχει εκδώσει

1. 3. Το ανάλογο τίμημα για την έκδοση της Ειδικής άδειας όπως ορίζεται στο άρθρο 2, σύμφωνα με την αριθ. 101729/2252/10-5-2004 δ/γή Υπ. Αγροτικής Ανάπτυξης και Τροφίμων.

Άρθρο 2^ο

Για την έκδοση της ειδικής άδειας θα πρέπει ο κυνηγός να προσέλθει στο Γραφείο θήρας της Ε.Κ.Π. του Δασαρχείου Σερρών ή να δηλώσει τηλεφωνικά το αίτημά του οπότε με ταχυδρομική επιταγή στο όνομα του υπαλλήλου Απόστολου Γαλάνη θα αποσταλεί το ανάλογο τίμημα για την έκδοση της άδειας, καθώς και το φωτ/φο της κοινής άδειας κυνηγιού ή υπεύθυνη δήλωση που αναφέρεται στο άρθρο 1.

Το τίμημα της Ειδικής άδειας καθορίζεται ως εξής:

- 2.1** Για τους κυνηγούς μόνιμους κατοίκους των χωριών που βρίσκονται μέσα στην Ε.Κ.Π. 1,70 € για κάθε εισοδο.
- 2.2** Για τους κυνηγούς του Νόμου Σερρών 2,54 € για κάθε εισοδο
- 2.3** Για τους υπόλοιπους Έλληνες κυνηγούς, τους υπηκόους Κρατών - Μελών της Ε.Ε. , υπηκόους ξένων κρατών που διαμένουν στην Ελλάδα πέραν της 15ετίας καθώς και τους διπλωματικούς υπάλληλους 3,82 € για κάθε εισοδο.
- 2.4** Για τους υπηκόους ξένων κρατών μη μελών Ε.Ε. που έρχονται στην χώρα μας να κυνηγήσουν χρειάζεται:
1. Γενική άδεια που εκδίδεται από την Υπηρεσία μας με καταβολή τελών που καθορίζονται με απόφαση του Υπουργείου Γεωργίας.
 2. Ειδική άδεια και 23,73 € για κάθε εισοδο.
- 2.5** Οι κυνηγοί που προέρχονται από χώρες- μέλη της Ευρωπαϊκής Ένωσης εξισώνεται με τους υπόλοιπους Έλληνες κυνηγούς, τόσο στο τίμημα εισόδου, όσο και στην αξία των θηραμάτων που θα θηρεύσουν.
- 2.6** Η ειδική άδεια ισχύει για ολόκληρη την κυνηγετική περίοδο της Ε.Κ.Π. και σ' αυτήν θα αναγράφεται η λέξη άσπρο για τους κυνηγούς της παρ.2.1, πράσινο για τους κυνηγούς της παρ.2.2, κίτρινο για τους κυνηγούς της παρ. 2.3 και ροζ για τους κυνηγούς της παρ.2.4.
- 2.7** Οι κυνηγοί μπορούν κατά την έκδοση της Ειδικής άδειας να δηλώσουν μέχρι τέσσερις μέρες εισόδου και περιοχή κυνηγιού όπως στην παρ.1.1 του προηγούμενου άρθρου, καταβάλλοντος το ανάλογο τίμημα.
Σε περίπτωση που δεν εξαντληθούν οι τέσσερις εισοδοί δεν έχουν δικαίωμα για έκδοση νέων εισόδων.
- 2.8** Η ειδική άδεια επιβαρύνεται με 23% Φ.Π.Α

- 2.9** Με την εξάντληση των εισόδων ο κυνηγός εάν επιθυμεί να κυνηγήσει εκ νέου θα πρέπει να προσκομίσει την Ειδική άδεια και να καταβάλλει το αντίστοιχο τίμημα για τις επόμενες μέρες που επιθυμεί να κυνηγήσει .
- 2.10** Ο κυνηγός που τήρησε τη διαδικασία του άρθρου αυτού παίρνει σειρά προτεραιότητας και αποκτά το δικαίωμα στην Ε.Κ.Π. Σερρών.
- 2.11** Για την έκδοση της ειδικής άδειας της παρ.2.1 απαραίτητο δικαιολογητικό η υπεύθυνη δήλωση του Ν. 1599/86του ενδιαφερομένου για τη μόνιμη κατοικία.
- 2.12** Οι κυνηγοί της παρ. 2.1 μπορούν να εφοδιαστούν, όσοι επιθυμούν με μια (1) μόνο ειδική άδεια καταβάλλοντας 17,60 € η οποία θα ισχύει για όλη την Κυνηγετική περίοδο της Ε.Κ.Π. Σερρών εντός της περιφέρειας του.
Ακόμη οι κυνηγοί της παρ.2.1 θα πρέπει να δηλώνουν στο Δασαρχείο τουλάχιστον δυο μέρες νωρίτερα (δηλ. κάθε Δευτέρα και Πέμπτη) ότι επιθυμούν να κυνηγήσουν στην περιοχή τους καθώς και τα θηράματα που θα κυνηγήσουν εφόσον υπάρχουν κενές θέσεις, σε αντίθετη περίπτωση θα ισχύουν ότι και για τους υπόλοιπους κυνηγούς .

Άρθρο 3°

- 3.1** Ο κυνηγός που δεν ακολούθησε την διαδικασία του άρθρου 2 του προγράμματος αυτού δεν έχει κανένα δικαίωμα κυνηγίου στην Ε.Κ.Π.
- 3.2** Στην περίπτωση που κυνηγός δεν παρουσιαστεί την ημέρα που ορίστηκε να κυνηγήσει, δε δικαιούται να χρησιμοποιήσει το δελτίο εισόδου της συγκεκριμένης μέρας για άλλη είσοδο. Μπορεί να ανανεωθεί το δελτίο εισόδου εάν δεν πραγματοποιηθεί με υπαιτιότητα της Υπηρεσίας ή καιρικών συνθηκών και μόνο μετά από έγκριση του αρμόδιου γραφείου της Ε.Κ.Π., εφόσον την επόμενη υπάρχουν κενές θέσεις.
Ανανέωση του δελτίου εισόδου από τον αρμόδιο Δασ/κα δεν επιτρέπεται.
- 3.3** Αν για οποιαδήποτε αιτία, έπειτα από εισήγηση του υπεύθυνου της Ε.Κ.Π., απαγορευτεί το κυνήγι, η Υπηρεσία δεν φέρει καμία ευθύνη, παρά μόνο στους κυνηγούς που δεν κυνήγησαν καμία φορά.

Άρθρο 4°

- 4.1** Η Ε.Κ.Π. Σερρών χωρίζεται σε 25 τομείς κυνηγίου.
- 4.2** Σε κάθε τομέα επιτρέπεται η είσοδος μέχρι 10 κυνηγών με δυνατότητα του υπευθύνου της Ε.Κ.Π να αυξομειώσει τον αριθμό +/- 50%. Την περίοδο που κυνηγιέται η πέρδικα Γκρέκα σε κάθε τομέα θα επιτρέπεται η είσοδος 6 ατόμων για πέρδικα Γκρέκα.
- 4.3** Στο κυνήγι αγριόχοιρου και ζαρκαδιού οι ομάδες θα αποτελούνται τουλάχιστον από 7 μέχρι 10 άτομα για τον αγριόχοιρο και 6 μέχρι 10 άτομα για το ζαρκάδι .
- 4.4** Για την ομαλή διεξαγωγή του κυνηγίου και για τον καλύτερο έλεγχο από το Δασ/κα ο υπεύθυνος της Ε.Κ.Π. δύναται να συγκροτήσει σε ομάδα μέχρι 4 άτομα μεμονωμένους κυνηγούς διαφόρων θηραμάτων πλην του αγριόχοιρου και του ζαρκαδιού όπου οι ομάδες θα είναι όπως αναφέρεται στην παρ. 4.3.
- 4.5** Ο αριθμός των κυνηγών στον τομέα 16 Ξηροτόπου που εμπλουτίζεται με πτερωτά θηράματα θα ανέρχονται στους 50 με δυνατότητα του υπεύθυνου της Ε.Κ.Π. να αυξομειώσει τον αριθμό μέχρι +/-50%.
- 4.6** Ο θεσμός κυνηγίου πτερωτών θηραμάτων που καθιερώθηκε κατά την κυνηγετική περίοδο 1995-1996 θα ισχύει και πάλι, θα γίνεται δε σε τομείς που θα επιλέγονται κατά κύριο λόγο από τον υπεύθυνο του Γραφείου θήρας και τους ενδιαφερομένους, χωρίς όμως να εμποδίζεται το κυνήγι άλλων κυνηγιών.
- 4.7** Οι κυνηγοί που επιθυμούν να κυνηγήσουν πτερωτά θηράματα με το θεσμό θα συγκροτούνται σε ομάδες 5-15 ατόμων.
- 4.8** Το κυνήγι θα γίνεται οποιαδήποτε ημέρα της εβδομάδας από μία μέχρι πέντε ομάδες κυνηγών.
- 4.9** Ο αριθμός και το είδος των θηραμάτων θα απελευθερώνεται παρουσία των κυνηγών, θα είναι αυτός που επιθυμούν και θα έχουν προπληρώσει, χωρίς αυτό να σημαίνει ότι θα είναι απεριόριστος και θα αντιστοιχούν σε κάθε κυνηγό από 3 - 7 θηράματα.
- 4.10** Το κυνήγι θα αρχίζει με την ανατολή του ηλίου και θα γίνεται μία ώρα μετά την απελευθέρωση των θηραμάτων και θα τελειώνει στις 14.00 μ.μ.
- 4.11** Οι κυνηγοί που θα επιλέξουν τον τρόπο αυτό του κυνηγίου θα έχουν δικαίωμα να φονεύουν μόνο τα θηράματα που έχουν προπληρώσει και κανένα άλλο είδος θηράματος, οι τιμές των θηραμάτων της ομάδας των κυνηγών καθορίζονται από το είδος της ειδικής άδειας (άρθρο 2) που έχει ο κάθε κυνηγός (σε αναλογία).

- 4.12** Ο αριθμός και το είδος των θηραμάτων που θα κυνηγηθεί θα δηλώνεται στο Γραφείο Θήρας την προηγούμενη ημέρα του κυνηγιού. Η πληρωμή τους θα γίνεται πριν από την απελευθέρωσή τους στον υπεύθυνο Δασ/κα ή το εντεταλμένο όργανο της Ε.Κ.Π. το οποίο θα εκδίδει αμέσως απόδειξη πληρωμής και θα εισπράττει το σχετικό ποσό. Στο τέλος του κυνηγιού τα φονευθέντα θηράματα θα σφραγίζονται με ειδική σφραγίδα της Ε.Κ.Π. και θα συνοδεύονται από βεβαίωση του Δασ/κα ή του εντεταλμένου οργάνου της Ε.Κ.Π. ότι αυτά έχουν πληρωθεί. Η βεβαίωση θα αποτελεί νόμιμο δικαιολογητικό προέλευσης και κατοχής για την μεταφορά των θηραμάτων που αναγράφονται εκτός της Ε.Κ.Π. Σερρών.
- 4.13** Η διάρκεια του νέου τρόπου κυνηγιού πτερωτών θηραμάτων θα εξαρτηθεί από την ετήσια παραγωγή του Εκτροφείου Χρυσοπηγής και το πλεόνασμα σε πτερωτά θηράματα.

Άρθρο 5°

- 5.1** Ο κυνηγός που παίρνει από το Δασαρχείο Σερρών την Ειδική άδεια θήρας με τα αντίστοιχα δελτία εισόδου, ενημερώνεται από τον υπεύθυνο της Ε.Κ.Π. για τον τόπο συγκέντρωσης, τον τομέα που θα κυνηγήσει, τον αρμόδιο Δασ/κα, την ημερομηνία, την ώρα, την είσοδο και έξοδο από τον τομέα.
- 5.2** Ο κυνηγός παρουσιάζεται την μέρα του κυνηγιού που αναγράφεται στο δελτίο εισόδου στον Δασ/κα ο οποίος και θα τον οδηγήσει στον τομέα του και θα καθορίσει την περιοχή όπου μπορεί να κυνηγήσει.
Οι κυνηγοί μέχρι το χρόνο έναρξης του κυνηγιού πρέπει να έχουν τα όπλα τους λυμένα και μέσα στη θήκη.
Απαγορεύεται η αλλαγή της περιοχής μέσα στον τομέα από τους κυνηγούς χωρίς την έγκριση του Δασ/κα. Επίσης απαγορεύεται η μετακίνηση τους με αυτοκίνητο στον τομέα κατά τη διάρκεια του κυνηγιού από το χώρο που έχουν σταθμεύσει (χώρος εκκίνησης) σύμφωνα με την υπόδειξη του Δασ/κα.
- 5.3** Ο κυνηγός παραδίδει την άδεια θήρας, την ειδική άδεια και το δελτίο εισόδου στον Δασ/κα πριν αρχίσει το κυνήγι. Μετά τον σχετικό έλεγχο το δελτίο εισόδου ακυρώνεται από τον Δασ/κα και επιστρέφεται στον κυνηγό, η κοινή άδεια θήρας κρατείται και παραδίδεται στον κυνηγό μετά την λήξη του κυνηγιού, ενώ η ειδική άδεια επιστρέφεται στον κυνηγό αμέσως μετά τον έλεγχο.
- 5.4** Το κυνήγι αρχίζει με την ανατολή του ήλιου και τελειώνει στις 14.00 το μεσημέρι, τις απογευματινές ώρες δεν γίνεται κυνήγι στην Ε.Κ.Π.
- 5.5** Σε περίπτωση απώλειας των σκυλιών και αδυναμίας συγκέντρωσης τους μέχρι τις 14.00 στο χώρο που καθορίστηκε από το Δασ/κα, οι κυνηγοί μπορούν να παραμείνουν και μετά τις 14.00 αφού πρώτα ενημερώσουν τον Δασ/κα προς αναζήτηση των σκύλων, χωρίς να φέρουν μαζί τους κυνηγετικά όπλα.

Άρθρο 6°

- 6.1** Ο κυνηγός έχει δικαίωμα να φέρει μαζί του ένα κυνηγετικό όπλο (μονόκαννο , δίκανο). Επιτρέπεται η χρήση επαναληπτικών όπλων (καραμπίνων) με γέμισμα μέχρι τρία φυσίγγια.
Απαγορεύεται ο κυνηγός να μεταφέρει μέσα στην Ε.Κ.Π. ή και να χρησιμοποιεί για την άσκηση της Θήρας διόπτρες (κιάλια) και ασύρματους
Ο κάθε κυνηγός μπορεί να χρησιμοποιεί μέχρι δυο (2) υγιή σκυλιά όπως προβλέπεται από τις διατάξεις του Ν. 3170/2003 «Περί ζώων συντροφιάς, αδέσποτα ζώα και άλλες διατάξεις».
Στους κυνηγούς που έχουν σκυλιά χωρίς βιβλιάριο κ.λ.π. απαγορεύεται το κυνήγι στην Ε.Κ.Π.
- 6.2** Ο συνολικός αριθμός των σκυλιών κατά ομάδα κυνηγών δεν επιτρέπεται να είναι μεγαλύτερος των πέντε (5).

Άρθρο 7°

- 7.1** Ο κυνηγός ή ομάδα κυνηγών που θα κυνηγήσει στην Ε.Κ.Π. πρέπει απαραίτητα να ακολουθείται από τον αρμόδιο Δασ/κα ή άλλο εντεταλμένο όργανο της Ε.Κ.Π. στις εντολές και υποδείξεις των οποίων οφείλουν να υπακούουν
- 7.2** Απαγορεύεται η απομάκρυνση από την ομάδα μεμονωμένων κυνηγών.
- 7.3** Σε περίπτωση που ο κυνηγός σκοτώσει θήραμα του οποίου η θήρα απαγορεύεται κατά το χρόνο εκείνο ή σκοτώσει θήραμα που ο αριθμός τους συμπληρώθηκε για την παρούσα κυνηγετική περίοδο, ο κυνηγός διώκεται ποινικά με τις ισχύουσες διατάξεις θήρας.
Επίσης κατάσχονται τα θηράματα, η άδεια θήρας και τα μέσα άσκησης του κυνηγιού.
- 7.4** Κάθε κυνηγός για να αποφύγει τον κίνδυνο πιθανής δίωξης ,υποχρεούται να γνωρίζει μέσω του αρμόδιου Δασ/κα ή άλλων εντεταλμένων οργάνων της Ε.Κ.Π. ποία θηράματα απαγορεύεται κατά το χρόνο εκείνο να σκοτώσει ή ποιόν θηραμάτων ο αριθμός τους συμπληρώθηκε για την παρούσα κυνηγετική περίοδο.

Άρθρο 8^ο

8.1 Μετά το τέλος του κυνηγίου ο κυνηγός προσέρχεται στο καθορισμένο χώρο συγκέντρωσης και δηλώνει τα φονευθέντα θηράματα.

Ο Δασ/κας ή το εντεταλμένο όργανο της Ε.Κ.Π. εκδίδει αμέσως απόδειξη πληρωμής και εισπράττει το σχετικό χρηματικό ποσό.

Το αντίγραφο της απόδειξης που δίδεται στον κυνηγό αποτελεί νόμιμο δικαιολογητικό προέλευσης και κατοχής για την περαιτέρω μεταφορά των θηραμάτων που αναγράφονται.

Τα θηράματα σφραγίζονται από τον Δασ/κα με ειδική σφραγίδα της Ε.Κ.Π.

8.2 Η ομάδα των κυνηγών εφόσον τα μέλη της κατέχουν την ίδια άδεια θήρας έχει το δικαίωμα να κατανέμει τα θηράματα μεταξύ των μελών της μέχρι το ανώτερο επιτρεπτό όριο θηραμάτων που σκότωσε.

8.3 Όταν η ομάδα αποτελείται από κυνηγούς με διαφορετική άδεια θήρας, οι τιμές των θηραμάτων που σκοτώθηκαν, καθορίζονται από τις μεγαλύτερες που ισχύουν για κάθε είδος θηραματος.

Άρθρο 9^ο

Κατά την κυνηγετική περίοδο 2011– 2012 επιτρέπεται το κυνήγι των κατωτέρω θηραμάτων σε είδος, αριθμό και τιμή μονάδος για κάθε κυνηγό ως εξής:

Α/Α	Είδος θηράματος	Επιτρεπόμενος αριθμός θηραμάτων για κάθε είσοδο στη Ε.Κ.Π. (για κάθε κυνηγό)	ΤΙΜΗ ΜΟΝΑΔΟΣ ΣΕ €			
			Ντόπιοι Κυνηγοί	Κυνηγοί Νομού Σερρών	Υπόλοιποι Έλληνες, αλλοδαποί πέραν 15ετίας και προερχόμενοι από χώρες της Ε.Ε.	Αλλοδαποί Κυνηγοί
1	Φασιανός	Απεριόριστος	4,63	5,88	7,92	16,30
2	Πέρδικα Τσούκαρ	Απεριόριστος	3,52	4,40	6,16	12,36
3	Ορτύκι	12	1,76	2,08	2,36	3,52
4	Περιστεροειδή	12	2,04	2,64	2,92	4,17
5	Μπεκάτσα	10	2,04	2,92	3,52	8,98
6	Μπεκατσίνι	10	2,04	2,36	2,64	3,52
7	Λαγός	2	17,61	20,56	26,44	46,99
8	Αγριόχοιρος	2	102,78	132,08	176,11	293,47
9	Ζαρκάδι	2	102,78	132,08	176,11	352,18
10	Υδροβία	12	2,04	2,64	3,52	7,09
11	Πέρδικα Γκρέκα	2	4,95	5,88	7,32	14,12
12	Ελάφι Κόκκινο	2	410,88	528,29	704,36	880,32

Στις ανωτέρω τιμές των θηραμάτων καταβάλλεται Φ.Π.Α. 13% .

9.2 Ο αριθμός των θηραμάτων που μπορεί να κυνηγηθεί σε όλη την περίοδο καθορίζεται ως εξής:

1. α) Αγριόχοιροι 50, β) Λαγοί 300, γ) Ζαρκάδια 40, δ) ελάφια 5, ε) πέρδικες γκρέκα 200

2. Σε κάθε τομέα επιτρέπεται να κυνηγηθούν μέχρι 70 λαγοί, μέχρι 10 ζαρκάδια, μέχρι 10 αγριόχοιροι και μέχρι 40 πέρδικες γκρέκα.

Για τα υπόλοιπα θηράματα και ειδικά για τις πέρδικες Τσούκαρ και φασιανούς που εκτρέφονται και εμπλουτίζονται οι τομείς ο αριθμός τους είναι απεριόριστος.

9.3 Το ζαρκάδι θα κυνηγηθεί το μήνα Νοέμβριο & Δεκέμβριο μόνο Παρασκευή, όπως φαίνεται αναλυτικά στον παρακάτω πίνακα.

Παρασκευή	4-11-2011
Παρασκευή	11-11-2011
Παρασκευή	18-11-2011
Παρασκευή	25-11-2011
Παρασκευή	5-12-2011
Παρασκευή	12-12-2011

9.4 Το ελάφι θα κυνηγηθεί το μήνα Σεπτέμβριο μόνο κάθε Κυριακή, όπως φαίνεται αναλυτικά στον παρακάτω πίνακα.

Κυριακή	4-9-2011
Κυριακή	11-9-2011
Κυριακή	18-9-2011
Κυριακή	25-9-2011

9.5 Η ομάδα των κυνηγών θα αποτελείται τουλάχιστον από έξι (6) κυνηγούς και δικαιούται να σκοτώσει ένα (1) ή δύο (2) ζαρκάδια και ένα (1) ή δύο (2) ελάφια.

9.6 Σε περίπτωση που η ομάδα κυνηγών σκοτώσει την ίδια ημέρα και τρίτο ζαρκάδι, ελάφι θα καταβάλλετε διπλάσιο τίμημα, αν τέταρτο τριπλάσιο και ούτω καθ' εξής.

9.7 Αν η ομάδα αρνηθεί την καταβολή του πρόσθετου τιμήματος το θήραμα κατάσχεται, δημοπρατείται και οι κυνηγοί διώκονται ποινικά σύμφωνα με τις ισχύουσες διατάξεις θήρας.

9.8 Το κυνήγι των αγριόχοιρων, ζαρκαδιών και ελαφιών θα γίνεται απαραίτητως μόνο με μονόβολο (όχι σφαιρίδια).

9.9 Το κυνήγι κάθε θηράματος διακόπτεται από τη στιγμή που θα φονευθεί ο επιτρεπόμενος αριθμός του.

9.10 Ο ανωτέρω συνολικός αριθμός θηραμάτων μπορεί να αυξομειωθεί μέχρι 30% ύστερα από πρόταση του επόπτη της Ε.Κ.Π. και έγκριση του Δασάρχη.

Άρθρο 10^ο

10.1 Η κυνηγετική περίοδος 2011 – 2012 της Ε.Κ.Π. αρχίζει στις 4 Σεπτεμβρίου 2011 και λήγει στις 29 Φεβρουαρίου 2012.

Αναλυτικά ο χρόνος κάθε θηράματος έχει ως εξής:

ΘΗΡΑΜΑ	ΕΝΑΡΞΗ	ΛΗΞΗ
Φασιανός	1 Οκτωβρίου	29 Φεβρουαρίου 2012
Πέρδικα Τσούκαρ	1 Οκτωβρίου	29 Φεβρουαρίου 2012
Πέρδικα Γκρέκα	1 Οκτωβρίου	15 Δεκεμβρίου 2011
Ορτύκι	1 Οκτωβρίου	31 Δεκεμβρίου 2011
Περιστεροειδή	1 Οκτωβρίου	31 Δεκεμβρίου 2011
Μπεκάτσα	1 Οκτωβρίου	31 Δεκεμβρίου 2011
Μπεκατσίνι	1 Οκτωβρίου	31 Δεκεμβρίου 2011
Λαγός	1 Οκτωβρίου	31 Δεκεμβρίου 2011
Αγριόχοιρος	1 Οκτωβρίου	31 Δεκεμβρίου 2011
Υδρόβια	1 Οκτωβρίου	31 Δεκεμβρίου 2011
Ζαρκάδι	Νοέμβρη & Δεκέμβρη	
Ελάφι Κόκκινο	Σεπτέμβρη	

10.2 Το κυνήγι επιτρέπεται στους τομείς 2,5,8,9,12,13,16,17,24,25. Το ελάφι θα κυνηγηθεί μόνο στον τομέα 15.

Για την περιοχή Καπνοφύτου (τομέας 5) ως Δυτικό όριο στον τομέα ορίζουμε τον δρόμο φ. Πέτρα-Κουσλού Ντερέ και από εκεί ακολουθεί το μονοπάτι που καταλήγει στη θέση «Φτερά» και κατεβαίνει στο τέρμα του δευτέρου δρόμου του δασικού τμήματος 24. Ακολουθεί το δρόμο μέχρι συνάντησής του κεντρικού δρόμου προς Καπνόφυτο τον οποίο και ακολουθεί μέχρι το μονοπάτι Αχλαδοχωρίου οπότε ακολουθεί την κορυφογραμμή Μόκρας μέχρι Κατίγκα (δηλαδή όρια του Λαϊλιά).

10.3 Το κυνήγι επιτρέπεται κάθε Τετάρτη-Σάββατο-Κυριακή για τα θηράματα του παραπάνω πίνακα, εκτός του Ζαρκαδίου που επιτρέπεται μόνο Παρασκευή και του Ελαφίου μόνο Κυριακή.

10.4 Απαγορεύεται το κυνήγι όλων των θηραμάτων στην Ε.Κ.Π. όταν το έδαφος καλύπτεται με χιόνι.

10.5 Το κυνήγι των ειδών θηραμάτων που δεν αναγράφονται παραπάνω απαγορεύεται.

10.6 Η ομάδα κυνηγών αγριόχοιρου, ελαφίου, ζαρκαδίου θα καταχωρείται (ονοματ/νο κυνηγών) σε φύλλο χάρτου της Υπηρεσίας από τον ομαδάρχη και αφού θεωρηθεί από τον υπεύθυνο της Ε.Κ.Π. του Γραφείου θήρας θα παραδίδεται στον Δασ/κα μαζί με τις άδειες και τα δελτία εισόδου το πρωί της ημέρας του κυνηγιού. Η αναγραφή άλλων κυνηγών στην κατάσταση μετά την θεώρηση απαγορεύεται.

10.7 Κάθε ομάδα κυνηγών αγριόχοιρων μπορεί να σκοτώσει δύο (2) αγριόχοιρους. Σε περίπτωση που από την ίδια ομάδα κυνηγών αγριόχοιρου σκοτωθεί την ίδια μέρα και τρίτος αγριόχοιρος θα καταβάλλεται διπλάσιο τίμημα, εάν τέταρτος τριπλάσιο και ούτω καθ' εξής.

10.8 Κάθε κυνηγός λαγού μπορεί να σκοτώσει δύο (2) λαγούς σε κάθε είσοδο. Εάν σκοτώσει τρίτο την ίδια ημέρα, θα καταβάλλει το διπλάσιο της αξίας του, εάν τέταρτο το τριπλάσιο και ούτω καθ' εξής

Άρθρο 11°

11.1 Οι ειδικές άδειες θα εκδίδονται από τον υπεύθυνο υπάλληλο της Ε.Κ.Π. του γραφείου θήρας.

Άρθρο 12°

12.1 Οι επισκέπτες της Ε.Κ.Π. δεν καταβάλλουν τέλη εισόδου. Οι μη κυνηγοί θα ενημερώνουν τον δασ/κα, ενώ οι κυνηγοί το γραφείο θήρας για την επίσκεψή τους στον ανάλογο τομέα. Οι επισκέπτες οφείλουν να προστατεύουν τα θηράματα και να μη διαταράσσουν την ησυχία τους, να μη φέρουν όπλο και να φροντίζουν την ασφάλεια τους από τυχόν ατυχήματα.

12.2 Όσοι κυνηγοί έχουν καταδικαστεί για παραβάσεις θήρας και δεν δικαιούνται άδεια δεν μπορούν να συμμετέχουν σε ομάδα κυνηγών ως βοηθοί έστω και χωρίς όπλο.

Άρθρο 13°

13.1 Στη διάρκεια του κυνηγιού και εφόσον υπάρχει ανάγκη για την εύρυθμη λειτουργία της Ε.Κ.Π. είναι δυνατή η μετακίνηση Δασ/κων από περιοχή σε περιοχή, καθώς και η πρόσληψη εργατών ή κυνηγών βοηθών - Δασ/κων.

Άρθρο 14°

14.1 Για την προστασία του θηράματος, την αύξησή του και εμπλουτισμό της Κυνηγετικής περιοχής απαγορεύεται το κυνήγι στους τομείς 1,3,4,6,7,10,11,14,15,18,19,20,21,22,23 τα όρια των οποίων θα υποδεικνύονται επιτόπου από τους Δασ/κες της περιοχής, τα οποία θα λειτουργούν ως καταφύγια θηραμάτων.

14.2 Με απόφαση της Δ/σης Δασών Σερρών ύστερα από πρόταση του Δασάρχη είναι δυνατή η τροποποίηση του προγράμματος.

Άρθρο 15°

15.1 Οι κυνηγοί με την είσοδό τους στην Ε.Κ.Π. και για όσο χρόνο ασκούνται μέσα σ' αυτήν με το κυνήγι, είναι υποχρεωμένοι, για την ασφάλεια τους και για την αποφυγή ατυχημάτων να φέρουν στον κορμό του σώματός τους ένδυμα φωσφορίζοντος χρώματος πορτοκαλί, ορατό από κάθε οπτική πλευρά.

ΚΕΦΑΛΑΙΟ Β΄ **ΕΚΓΥΜΝΑΣΗ ΣΚΥΛΩΝ**

Ρυθμίζουμε την εκγύμναση των σκύλων δεικτών στους χώρους εκγύμνασης της Ε.Κ.Π. Σερρών από 1^{ης} Μαρτίου μέχρι 31^{ης} Μαρτίου 2012 ως κατωτέρω:

Άρθρο 16°

Για να αποκτήσει κανείς δικαίωμα εκγύμνασης σκύλων στην Ε.Κ.Π. Σερρών απαιτούνται.

- Η απόκτηση Ειδικής άδειας εκγύμνασης στην Ε.Κ.Π. Σερρών.

Για να αποκτήσει ο ενδιαφερόμενος κυνηγός ή κυναγωγός την ειδική άδεια εκγύμνασης, πρέπει να υποβάλλει στο Δασαρχείο Σερρών (Τέρμα Ομονοίας -τηλ.2321039125, τουλάχιστον μια εβδομάδα πριν από την ημέρα που θέλει να εκγυμνάσει τα σκυλιά του, τα παρακάτω δικαιολογητικά :

1. Αίτηση με το ονοματεπώνυμο, πατρώνυμο, διεύθυνση κατοικίας, επάγγελμα, αριθμό ταυτότητας, και το είδος θηράματος που θα εκγυμνάσει τα σκυλιά του, αριθμός τηλεφώνου, τις συγκεκριμένες μέρες που θέλει να εκγυμνάσει, οι οποίες θα πρέπει να είναι από μια έως τέσσερις καθώς και την περιοχή που θέλει .
2. Το ανάλογο τίμημα για την έκδοση της Ειδικής άδειας όπως ορίζεται στο άρθρο 17 του παρόντος προγράμματος, σύμφωνα με την αριθ. 105056/2854/10-6-2004 απόφ. Υπ. Αγροτικής Ανάπτυξης & Τροφίμων.

Άρθρο 17°

Για την έκδοση της ειδικής άδειας εκγύμνασης θα πρέπει ο κυνηγός ή κυναγωγός να προσέλθει στο Γραφείο θήρας της Ε.Κ.Π. του Δασαρχείου Σερρών ή να δηλώσει τηλεφωνικά το αίτημά του οπότε με ταχυδρομική επιταγή στο όνομα του υπαλλήλου Απ. Γαλάνη θα αποσταλεί το ανάλογο τίμημα για την έκδοση της άδειας.

1. Το τίμημα της Ειδικής άδειας εκγύμνασης καθορίζεται στο ύψος της τιμής της ειδικής άδειας όπως αυτή καθορίστηκε στο άρθρο 2, παρ. 2.1, 2.2, 2.3, 2.4, 2.5, του παρόντος προγράμματος Θήρας.
2. Κάθε κυνηγός ή κυναγωγός καταβάλλει τίμημα για κάθε σκυλί που επιθυμεί να εκγυμνάσει το οποίο καθορίζεται στο ήμισυ του τιμήματος της Ειδικής άδειας εκγύμνασης.
3. Η Ειδική άδεια επιβαρύνεται με 23 % Φ.Π.Α..

Άρθρο 18°

Οι κυνηγοί ή κυναγωγοί που επιθυμούν να εκγυμνάσουν τα σκυλιά τους με εκτρεφόμενα θηράματα (Φασιανό – Πέρδικα Τσούκαρ) εφόσον υπάρχουν διαθέσιμα , θα πρέπει να έχουν :

1. Την ειδική άδεια εκγύμνασης σύμφωνα με το άρθρο 17° του παρόντος προγράμματος.
2. Να καταβάλουν το ανάλογο τίμημα για τα εκτρεφόμενα θηράματα το οποίο είναι ίσο με το αναφερόμενο στο άρθρο 9° του παρόντος προγράμματος.
3. Ο αριθμός και το είδος των θηραμάτων θα απελευθερώνεται παρουσία των κυνηγών ή κυναγωγών, θα είναι αυτός που επιθυμούν και θα έχουν προπληρώσει, χωρίς αυτό να σημαίνει ότι θα είναι απεριόριστος και θα αντιστοιχούν σε κάθε κυνηγό από 3 - 7 θηράματα.

Άρθρο 19°

1. Οι κυνηγοί ή κυναγωγοί μπορούν κατά την έκδοση της Ειδικής άδειας εκγύμνασης να δηλώσουν μέχρι τέσσερις μέρες εισόδου στην περιοχή εκγύμνασης, καταβάλλοντος το ανάλογο τίμημα. Σε περίπτωση που δεν εξαντληθούν οι τέσσερις εισόδοι δεν έχουν δικαίωμα για έκδοση νέων εισόδων
2. Με την εξάντληση των εισόδων ο κυνηγός εάν επιθυμεί να εκγυμνάσει εκ νέου τα σκυλιά του θα πρέπει να προσκομίσει την Ειδική άδεια και να καταβάλλει το αντίστοιχο τίμημα για τις επόμενες μέρες που επιθυμεί
3. Στην περίπτωση που κυνηγός δεν παρουσιαστεί την ημέρα που ορίστηκε να εκγυμνάσει, δεν δικαιούται να χρησιμοποιήσει το δελτίο εισόδου της συγκεκριμένης μέρας για άλλη είσοδο. Μπορεί να ανανεωθεί το δελτίο εισόδου εάν δεν πραγματοποιηθεί με υπαιτιότητα της Υπηρεσίας ή καιρικών συνθηκών και μόνο μετά από έγκριση του αρμόδιου γραφείου της Ε.Κ.Π., εφ' όσον την επόμενη υπάρχουν κενές θέσεις.
Ανανέωση του δελτίου εισόδου από τον αρμόδιο Δασ/κα δεν επιτρέπεται.

Άρθρο 20°

Η εκγύμναση θα γίνεται στους εξής χώρους:

1. Στον τομέα 13 της Ε.Κ.Π. για λαγό & πτερωτά θηράματα (ορεινή πέρδικα απαγορεύεται)
2. Στους τομείς 8 και 9 της Ε.Κ.Π. για αγριογούρουνο.
3. Οι κυνηγοί ή κυναγωγοί που θα επιλέγουν την εκγύμναση με εκτρεφόμενα θηράματα θα γίνεται σε χώρους που θα επιλέγονται κατά κύριο λόγο από τον υπεύθυνο του γραφείου Θήρας και τους ενδιαφερομένους, χωρίς να εμποδίζεται η εκγύμναση των άλλων κυνηγών ή κυναγωγών.
4. Οι μέρες εκγύμνασης στους παραπάνω χώρους θα γίνεται Τετάρτη – Σάββατο- Κυριακή.
Εκτός από τους κυνηγούς ή κυναγωγούς που θέλουν να γίνει η εκγύμναση με εκτρεφόμενα θηράματα η εκγύμναση θα γίνεται οποιαδήποτε ημέρα της εβδομάδας.

Άρθρο 21°

1. Στους χώρους εκγύμνασης επιτρέπεται η είσοδος 10 κυνηγών ή κυναγωγών , με δυνατότητα αυξομειώσεις +/- 50%, σε κάθε τομέα εκγύμνασης εισέρχονται χωρίς όπλο και φέρουν μαζί τους μέχρι δύο (2) σκυλιά ο καθένας. Η εκγύμναση στους χώρους για αγριογούρουνο γίνεται από μία ομάδα κυνηγών ή κυναγωγών που αποτελείται από 6-10 άτομα και μπορούν να φέρουν μέχρι 5 κυνηγετικούς σκύλους.
2. Οι ιδιοκτήτες των κυνηγετικών σκύλων που εισέρχονται στους χώρους εκγύμνασης πρέπει να είναι εφοδιασμένοι με το βιβλιάριο υγείας του σκύλου όπως προβλέπεται από το άρθρο 2 του Ν. 3170/2003 « Περὶ Ζώων συντροφιάς, αδέσποτα ζώα και άλλες διατάξεις»
3. Η εκγύμναση θα αρχίζει με την ανατολή του ηλίου και θα τελειώνει στις 14.00 μ.μ.
Σε περίπτωση απώλειας των σκυλιών και αδυναμίας συγκέντρωσης τους μέχρι τις 14.00 στο χώρο που καθορίστηκε από το Δασ/κα, οι κυνηγοί ή κυναγωγοί μπορούν να παραμείνουν και μετά τις 14.00 μ.μ. αφού πρώτα ενημερώσουν τον Δασ/κα προς αναζήτηση των σκύλων.

ΑΓΩΝΕΣ ΚΥΝΗΓΕΤΙΚΩΝ ΙΚΑΝΟΤΗΤΩΝ (Α.Κ.Ι.) ΣΚΥΛΩΝ ΔΕΙΚΤΩΝ

Ρυθμίζουμε την διεξαγωγή αγώνων κυνηγετικών ικανοτήτων σκύλων δεικτών εντός της Ε.Κ.Π. Σερρών κατά τη διάρκεια της κυνηγετικής περιόδου της Ε.Κ.Π. 2011-2012

Άρθρο 22^ο

Διοργανωτές των Α.Κ.Ι. σκύλων δεικτών μπορούν να είναι μόνο εθνικοί όμιλοι φύλων ή κυνοφιλικό όμιλο τοπικού χαρακτήρα που έχουν αναγνωριστεί ως σωματεία από τα αντίστοιχα Πρωτοδικεία και τελούν υπό την αιγίδα του Κυνολογικού Ομίλου Ελλάδος (Κ.Ο.Ε.).

Άρθρο 23^ο

- Οι Κυνοφιλικές οργανώσεις για να αποκτήσουν την άδεια διεξαγωγής Α.Κ.Ι. σκύλων δεικτών θα πρέπει να υποβάλλουν αίτηση προς το Δασαρχείο τουλάχιστον ένα μήνα πριν την αιτούμενη ημερομηνία διεξαγωγής του αγώνα .
- Το τίμημα για την άδεια διεξαγωγής Α.Κ.Ι. ορίζεται για τους συμμετέχοντες κυναγωγούς σε 10 € και για κάθε διαγωνιζόμενο σκυλί σε 5 €.
- Η άδεια διεξαγωγής Α.Κ.Ι. επιβαρύνεται με 23% Φ.Π.Α.
- Οι Α.Κ.Ι. σκύλων δεικτών διεξάγεται με τα εκτρεφόμενα θηράματα (Φασιανός, Πέρδικα Τσούκαρ) . για τα εκτρεφόμενα θηράματα που διατίθενται το τίμημά τους είναι σύμφωνα με το άρθρο 9^ο του προγράμματος.

Άρθρο 24^ο

1. Ως Α.Κ.Ι. σκύλων δεικτών ορίζεται ο τομέας 14,16.
2. Εντός του καθορισμένου χώρου διεξαγωγής των αγώνων επιτρέπεται να εισέρχονται μόνο οι κριτές και οι κυναγωγοί που θα συνοδεύουν τα διαγωνιζόμενα σκυλιά, τα οποία πρέπει να είναι εφοδιασμένοι με το βιβλιάριο υγείας όπως προβλέπεται από το άρθρο 2 του Ν. 3170/2003 « Περί Ζώων συντροφιάς ,αδέσποτα ζώα και άλλες διατάξεις»

Άρθρο 25^ο

1. Οι κυναγωγοί μπορούν να φέρουν μόνο πιστόλια αφέσεως αγώνων , που έχουν κατασκευαστεί ειδικά για να χρησιμοποιηθούν για τον έλεγχο της κροτοφοβίας των διαγωνιζομένων σκύλων δεικτών.
2. Δικαίωμα παρακολούθησης των Α.Κ.Ι. σκύλων δεικτών έχουν και μέχρι πέντε (5) εκπρόσωποι του τοπικού Κυνηγετικού Συλλόγου χωρίς την καταβολή τιμήματος.
3. Η διεξαγωγή των Α.Κ.Ι. σκύλων δεικτών πραγματοποιείται παρουσία οργάνων της Ε.Κ.Π. που εποπτεύει την όλη διαδικασία.
4. Κάθε δαπάνη σχετικά με την οργάνωση και την διεξαγωγή των Α.Κ.Ι. σκύλων δεικτών βαρύνει αποκλειστικά και μόνο τους διοργανωτές.

ΤΕΛΙΚΕΣ ΔΙΑΤΑΞΕΙΣ

Άρθρο 26^ο

Κάθε άλλη λεπτομέρεια ως προς τη λειτουργία της Ε.Κ.Π. που δεν καταχωρείται στο πρόγραμμα καθορίζεται από τον υπεύθυνο της Ε.Κ.Π. μέσα στα πλαίσια του Π.Δ. 453/77 και των σχετικών περί Θήρας Νόμων.

Οι παραβάτες των διατάξεων των άρθρων του προγράμματος απομακρύνονται από την Ε.Κ.Π., στερούνται του κυνηγιού χωρίς άλλη διαπίστωση και τιμωρούνται σύμφωνα με το άρθρο 287 παρ. 18 για παράβαση Ρυθμιστικής Διάταξης Θήρας και άρθρα 288, 289 του Ν.Δ. 86/69.

Λοιπές παραβάσεις εντός της Ε.Κ.Π. τιμωρούνται κατά τις γενικές διατάξεις περί θήρας.

Ο Δασάρχης Σερρών
α.α

Ζάββος Κων/νος
Δασολόγος με Α΄βαθμό

